



CORREO YANUARI TAPICHE

BOLETÍN
INFORMATIVO

● DICIEMBRE 2025



© Hilton Nascimento/Acervo CTI

CTI EN ACCIÓN

El mapa actualizado del Corredor Territorial Yavari-Tapiche señala su dimensión estratégica y los retos hacia su protección

El *Centro de Trabalho Indigenista* (CTI) y Orpio, en colaboración con Univaja y organizaciones indígenas de Brasil y Perú, han publicado el mapa actualizado del Corredor Territorial Yavari-Tapiche, situado en la región del Valle del Yavari, en la frontera entre ambos países. El material es un instrumento estratégico para la protección de los pueblos indígenas aislados y de contacto reciente y reúne, de forma integrada, tierras indígenas, reservas, comunidades nativas y áreas naturales protegidas de una de las regiones más biodiversas de la Amazonía.

Con 16,2 millones de hectáreas, el Corredor Yavari-Tapiche alberga la mayor concentración de pueblos indígenas aislados del mundo y desempeña un papel fundamental en la protección ambiental y climática. El mapa revela que el 83 % del área cuenta con algún tipo de protección, con una mayor consolidación en el lado brasileño y huecos significativos en Perú, incluso en áreas con presencia confirmada de pueblos en aislamiento voluntario. La publicación también alerta sobre las crecientes presiones, como la deforestación, la explotación ilegal y los proyectos de infraestructura, lo que refuerza la urgencia de acciones coordinadas para proteger el valle del Yavari, el corredor Tapiche y los pueblos que dependen de la integridad de este territorio.

Más información en la página web del CTI



Perú: Organizaciones indígenas denuncian una «campana de exterminio» contra los pueblos aislados

Las principales organizaciones indígenas de Perú han denunciado una ofensiva legislativa que amenaza con dismantelar el sistema de protección de los pueblos indígenas aislados. Entre las medidas, destaca el bloqueo de la creación de la Reserva Yavari-Mirim, tras 20 años de tramitación, que es la última zona para pueblos indígenas aislados no reconocida dentro del corredor Yavari-Tapiche. Además, proponen revisar, reducir o extinguir periódicamente todas las reservas ya existentes, así como permitir proyectos que abrirían áreas protegidas para la explotación de petróleo y gas. Las organizaciones afirman que estos ataques, sumados a la negación de la existencia de pueblos aislados por parte del poder legislativo, configuran una «campana de exterminio».

La Asociación Interétnica de Desarrollo de la Selva Peruana (AIDSEP) ha difundido nuevas imágenes aéreas que demuestran la presencia de pueblos aislados en diferentes regiones de la Amazonía peruana y ha pedido a los gobiernos y las instituciones internacionales que suspendan la financiación climática al sector forestal de Perú hasta que se reconozcan sus derechos. Para los líderes, las propuestas en curso ponen en peligro inmediato la supervivencia de estos pueblos y representan un retroceso histórico en la política de protección territorial.

Más información en la página web de Survival International ➤

Pueblos en aislamiento: el mundo tiene 196 grupos indígenas no contactados y la mitad podría desaparecer en 10 años

Un estudio inédito de *Survival International* ha identificado 196 pueblos indígenas aislados en diez países, casi la mitad de los cuales corren el riesgo de desaparecer en los próximos años. Brasil concentra el mayor número

de estos grupos, especialmente en el Valle del Yavari y en la región del Corredor Yavari-Tapiche, en la frontera entre Brasil y Perú, que en conjunto albergan a unos 26 pueblos en 162 000 km². La Amazonía reúne a 124 pueblos en aislamiento, de los cuales 36 carecen de cualquier protección legal y se enfrentan a invasiones, minería ilegal, deforestación y violencia creciente.

El informe alerta que la minería, la tala ilegal, la agroindustria y las grandes obras de infraestructura amenazan directamente a estos pueblos, lo que configura un posible genocidio oculto por la destrucción territorial y la propagación de enfermedades. En Brasil, al menos 28 grupos están en peligro por proyectos de carreteras, hidroeléctricas y minería, especialmente en las cuencas del Xingu y Tapajós. *Survival* refuerza que la supervivencia de estos pueblos depende de la protección efectiva de sus territorios y del respeto a su aislamiento voluntario.

Lea más en el sitio web de O Globo ➤

Brasil y Perú están fallando a los pueblos aislados, y el futuro de la Amazonía está en juego

Survival International advierte que 196 pueblos indígenas aislados en 10 países corren el riesgo de extinguirse en menos de una década debido al avance de la deforestación, la minería, la agroindustria y las invasiones ilegales. Brasil y Perú concentran el 90% de los grupos confirmados en la Amazonía, incluyendo áreas sensibles como el Valle del Yavari, la Reserva Indígena (RI) Yavari-Tapiche y la región de la propuesta de Reserva Indígena Yavari-Mirim, todas ellas situadas en el ámbito del Corredor Yavari-Tapiche. En Brasil, el debilitamiento de la Funai (Fundación Nacional del Indígena), los recortes estructurales y el marco temporal aumentan la vulnerabilidad de territorios como el Río Pardo Kawahiva, aún sin demarcación y expuesto a amenazas constantes.

En Perú, las iniciativas legislativas buscan reducir o extinguir las reservas destinadas a los pueblos aislados, además de permitir la explotación petrolera en áreas protegidas, lo que afecta directamente a regiones como las reservas indígenas Yavari-Tapiche y Yavari-Mirim. Las organizaciones indígenas de ambos países denuncian la contradicción entre el discurso medioambiental de Brasil y Perú, en vísperas de la COP30, y la autorización de actividades que ponen en peligro los bosques más preservados de la Amazonía y la supervivencia de los pueblos aislados, que siguen reivindicando únicamente el derecho a vivir libres en sus territorios.

Más información en la página web de [The Guardian](#)



© AIDSESP/Survival



© Gleilson Miranda/Funai



© Asociación Yanomami/Survival International

VALLE DEL YAVARÍ



© Bruno Kelly/Amazônia Real



© Gloria Pallares

Valle del Yavarí: un continente amenazado

El texto destaca que el Valle del Yavarí, en el extremo oeste de Amazonas, es la mayor tierra indígena del corredor Yavarí-Tapiche, un territorio gigantesco y vital que alberga la mayor concentración de pueblos indígenas en aislamiento del mundo. A pesar de ser uno de los últimos santuarios de selva intacta, se ha convertido en objeto de disputas y delitos relacionados con la minería artesanal, la biopiratería y la financiarización de la selva. Los informes de la Funai señalan intentos de explotación del carbono y de la biodiversidad por parte de empresas nacionales y extranjeras, incluido el contrato firmado entre Univaja y tres empresas, que hoy es impugnado por

el Ministerio Público Federal por irregularidades y riesgos para los pueblos aislados.

A pesar de las operaciones federales que intentan frenar las ilegalidades, la presión sobre el territorio crece, agravada por la ausencia del Estado y la expansión del crimen organizado, especialmente en vísperas del período electoral. El texto defiende que la protección del Yavarí es una cuestión de soberanía y seguridad nacional, que exige políticas públicas duraderas, una presencia efectiva y el respeto a las comunidades. Tratar el Yavarí con seriedad se considera esencial para el futuro de la Amazonía y de la democracia brasileña.

**Más información en
el sitio web del Portal Único**



«Un dolor insoportable»: la Policía Federal quiere archivar la investigación sobre el asesinato de un funcionario de la Funai vinculado al caso Bruno y Dom

La Policía Federal (PF) solicitó el archivo de la investigación sobre el asesinato del indigenista de la Funai Maxciel Pereira dos Santos, asesinado en 2019 en Tabatinga (AM, Brasil). El crimen se produjo en medio de un escenario de conflictos en el Valle del Yavari, la mayor zona indígena del Corredor Yavari-Tapiche, donde Maxciel trabajaba en la supervisión y la lucha contra la pesca ilegal y otros delitos medioambientales en la Tierra Indígena (TI) del Valle del Yavari.

Los propios informes de la PF indicaron conexiones entre la muerte de Maxciel y los asesinatos de Bruno Pereira y Dom Phillips, vinculados a la actuación de redes criminales en la región del Valle del Yavari. Aun así, la PF alegó falta de pruebas para identificar a los ejecutores y mandantes. La familia de la víctima y las organizaciones indígenas e indigenistas impugnan la solicitud y exigen la continuación de las investigaciones.

Más información en la página web de Intercept Brasil 

Cómo una «fiebre del oro verde» en la Amazonía condujo a acuerdos de carbono dudosos en tierras indígenas

Una investigación de Mongabay reveló que empresas vinculadas a Biota, Biotapass y Comtxae firmaron en 2022 contratos de 10 años para la explotación de créditos de carbono y biodiversidad en tierras indígenas sin garantizar una consulta libre, previa e informada. Los acuerdos afectaron, entre otros territorios, al Valle del Yavari, en el oeste de Amazonas, con denuncias de presiones para la firma inmediata y promesas de beneficios que no se materializaron.

La Funai y la Fiscalía General identificaron graves irregularidades, riesgos para los pueblos indígenas aislados del Valle del Yavari e inseguridad jurídica en los contratos. A pesar de no haber obtenido resultados concretos en Brasil y de estar bajo investigación, los mismos actores comenzaron a buscar acuerdos similares en Bolivia, reavivando la alerta sobre una nueva carrera por el «oro verde» en la Amazonía.

Más información en el sitio web de Mongabay 

Taller actualiza estrategias de protección a pueblos indígenas en aislamiento

Entre el 8 y el 12 de septiembre, el Ministerio de Pueblos Indígenas de Brasil celebró en Brasilia el Taller de Actualización de Planes de Contingencia para situaciones de contacto con pueblos indígenas aislados, en colaboración con la Funai y la SESAI. La reunión revisó los protocolos, actualizó las directrices operativas y presentó herramientas como el Sistema de Control de Incidentes y la reorganización de las Salas de Situación, reforzando las respuestas rápidas e integradas en situaciones de emergencia.

El taller reunió a especialistas y equipos de campo e incluyó simulaciones basadas en casos reales, como los contactos con los Korubo en el Valle del Yavari y situaciones recientes en la Tierra Indígena Mamoadate. Las medidas adoptadas incluyen la revisión de la Ordenanza n.º 4.094, la formación continua y el refuerzo de la vigilancia territorial, medidas esenciales para reducir las vulnerabilidades y proteger a los pueblos aislados y de contacto reciente.

Más información en la página web del Ministerio de Pueblos Indígenas ➤

La Corte Suprema de Brasil crea un parque en homenaje al último hombre del pueblo Tanaru

La Corte Suprema de Brasil (STF) aprobó la creación del Parque Nacional Tanaru, en Rondônia, garantizando la protección permanente del territorio donde vivió el último miembro del pueblo Tanaru, fallecido en 2022. La decisión reconoce el área como memorial y como reparación histórica a un pueblo exterminado como consecuencia de masacres, impidiendo que el territorio sea destinado a la expansión agrícola. La medida confirma que la extinción física de un pueblo no elimina el derecho a la protección de su territorio.

La decisión se deriva de la ADPF 991, presentada por la APIB, que denunció fallas estructurales en la política de protección de los pueblos aislados. El STF reforzó la importancia de la política de no contacto y la preservación de la memoria y los derechos de los pueblos que vivieron en aislamiento voluntario. La creación del parque también responde a las invasiones y violaciones ocurridas tras la muerte de los Tanaru, garantizando la integridad del territorio y reafirmando el compromiso del Estado brasileño con la protección de los pueblos indígenas aislados.

Más información en la página web de Mongabay ➤

'AISLADOS' EN LA AGENDA



© Washington Costa



© Archivo OPI





Los aislados ganan inclusión en resolución de la ONU durante la 60ª sesión del CDH; repercuten los ataques a las retomadas Guaraní y Kaiowá

La 60ª sesión del Consejo de Derechos Humanos (CDH) de la ONU concluyó con un avance sin precedentes para los pueblos indígenas en aislamiento voluntario y de contacto reciente (PIACIs): por primera vez, la resolución anual sobre los derechos indígenas incluyó un párrafo operativo que determina que los Estados protejan a estos pueblos y reconoció el principio de no contacto como norma global. El resultado, construido gracias a la acción conjunta del Cimi y el GTI-Piaci con el apoyo de la diplomacia brasileña, actualiza las obligaciones internacionales y refuerza instrumentos como la UNDRIP y el Convenio 169 de la OIT.

A lo largo de la sesión, el Cimi también expuso las contradicciones entre el discurso oficial de Brasil y la realidad en los territorios, destacando los retrocesos ambientales, la vigencia del Marco Temporal y el avance de los proyectos mineros y petroleros. Los informes presentados en Ginebra denunciaron presiones en el Valle del Jequitinhonha y graves episodios de violencia contra los pueblos Guaraní y Kaiowá, lo que refuerza la urgencia de que el Estado adopte medidas efectivas para garantizar los derechos y proteger a las comunidades frente a las amenazas persistentes.

[Leer en la página web del CIMI](#)

Los minerales críticos «rodean» a 45 pueblos indígenas aislados en la Amazonía

La creciente demanda mundial de minerales utilizados en tecnologías como baterías y coches eléctricos intensifica la presión sobre 45 pueblos indígenas aislados en la Amazonia Legal de Brasil. Una encuesta de Repórter Brasil identificó 1.827 solicitudes de minería a menos de 40 km de estos grupos, lo que, según el Observatorio de Pueblos Indígenas Aislados (OPI), amenaza directamente su supervivencia. Terrenos como los de los Yanomami (RR), los Piri-pkura (MT) y los Uru-Eu-Wau-Wau (RO) ya se enfrentan a la minería ilegal y ahora están rodeados por cientos de procesos mineros, lo que aumenta los riesgos de contaminación, violencia y posibles contactos forzados.

Empresas como Anglo American, Vale y Bemisa figuran entre los principales solicitantes, junto con cooperativas y mineros, mientras que los expertos alertan sobre el uso de áreas cercanas como ruta de «blanqueo» de minerales extraídos ilegalmente, como ocurre con el estaño en la Tierra Yanomami. El avance de la minería de «minerales críticos», impulsado por políticas públicas y grandes inversiones, pone en peligro la integridad territorial y puede provocar la destrucción de la selva y la extinción de pueblos en aislamiento voluntario.

[Más información en la página web de Repórter Brasil](#)



«Hermanos en la selva»: la lucha por proteger una aldea aislada del Amazonas

Los informes recopilados por la BBC muestran el aumento de los acercamientos del pueblo aislado Mashco Piro a las comunidades ribereñas del Amazonas peruano, especialmente en la aldea de Nueva Oceanía, situada a orillas del río Tauhamanu. Sin protección oficial y rodeada de empresas madereras, la región vive en constante tensión: los residentes temen los ataques, pero también reconocen la vulnerabilidad de los Mashco Piro, que sufren la destrucción de sus bosques y el riesgo de exposición a enfermedades. La presencia más frecuente del grupo se atribuye al avance de la explotación ilegal de madera, que desestabiliza sus territorios y obliga a desplazamientos.

En otra zona de Perú, a orillas del río Manu, el Gobierno y las organizaciones indígenas mantienen el puesto de control de Nomole para evitar conflictos y apoyar la política de no contacto, atendiendo de forma controlada las solicitudes puntuales de los Mashco Piro. Aunque tienen cierto nivel de acercamiento, el grupo rechaza la integración y mantiene sus prácticas tradicionales, lo que refuerza la necesidad de una protección territorial continua. Los expertos advierten que el avance de obras como una nueva carretera y las presiones de la minería ilegal pueden poner en peligro a uno de los pueblos aislados más grandes del mundo, cuya supervivencia depende directamente de la integridad de su territorio forestal.

Lea más en el sitio web de BBC Brasil ➤

Y vea el vídeo sobre el tema en el canal de YouTube de BBC Brasil ➤



© Survival International

La COP30 incluye en las negociaciones la creación de áreas de pueblos aislados como zonas libres de petróleo, gas y minería

Las negociaciones de la COP30, en Belém (Brasil), avanzaron con la presentación, por parte del Caucus Indígena, de una propuesta para crear zonas libres de explotación de petróleo, gas y minería en áreas habitadas por pueblos indígenas aislados o de contacto reciente. La iniciativa, debatida en el marco del Programa de Trabajo sobre Transición Justa, se registró formalmente en el texto de las negociaciones, aún entre corchetes, y representa un avance en el debate internacional sobre la protección de los pueblos extremadamente vulnerables frente a la expansión de las fronteras extractivas.

Durante la conferencia, la organización *Stand.earth* presentó datos que muestran que el 21 % de los bosques tropicales del mundo ya están destinados a la explotación de petróleo y gas, incluido el 14 % de la Amazonía. Los líderes indígenas denunciaron los impactos directos de la industria fósil en sus territorios, como la contaminación del agua y la ausencia de consultas previas. En el mismo contexto, Colombia anunció que se ha convertido en el primer país amazónico en declarar toda su porción del bioma como zona libre de petróleo y minería, calificando la medida como un acto de soberanía ambiental y un llamado a la acción coordinada entre los países de la región.

Más información en la página web de InfoAmazonia



© Fábio Bispo/InfoAmazonia

Katawixi: vestigios de un pueblo a orillas de la BR-319

La Tierra Indígena (TI) Jacareúba-Katawixi, en Brasil, con cerca de 647 000 hectáreas en la cuenca del Madeira-Purus, alberga un territorio profundamente marcado por la presencia histórica del pueblo Katawixi, hoy en aislamiento voluntario. Estudios arqueológicos y etnohistóricos muestran que el paisaje, con castaños, palmerales, campos naturales y «bolas de mata», es el resultado de siglos de gestión indígena, con vestigios materiales como cerámicas, fogatas y áreas de cultivo subterráneo. Los registros históricos indican la presencia continua de los Katawixi desde el siglo XVII, con el último avistamiento directo en la década de 1980, seguido de un proceso de retirada forzada ante la violencia y la expansión de las fronteras económicas.

Actualmente, la TI se enfrenta a una fuerte presión por parte de la BR-319, las hidroeléctricas de Santo Antônio y Jirau y el avance de la apropiación ilegal de tierras, agravada por la inestabilidad de las Ordenanzas de Restricción de Uso, que dejan el territorio sin protección efectiva. Los datos del ISA (Instituto Socio Ambiental) indican que la deforestación en la zona aumentó más del 500 % entre 2023 y 2024, incluso con la superposición de unidades de conservación. Sin una homologación definitiva, una fiscalización continua y políticas de protección coherentes, la supervivencia de los Katawixi sigue amenazada, lo que pone de manifiesto el contraste entre los discursos oficiales sobre el clima y la realidad que viven los pueblos indígenas aislados del sur de Amazonas.

Más información en la página web de Ovaradouro

© Reproducción/ISA

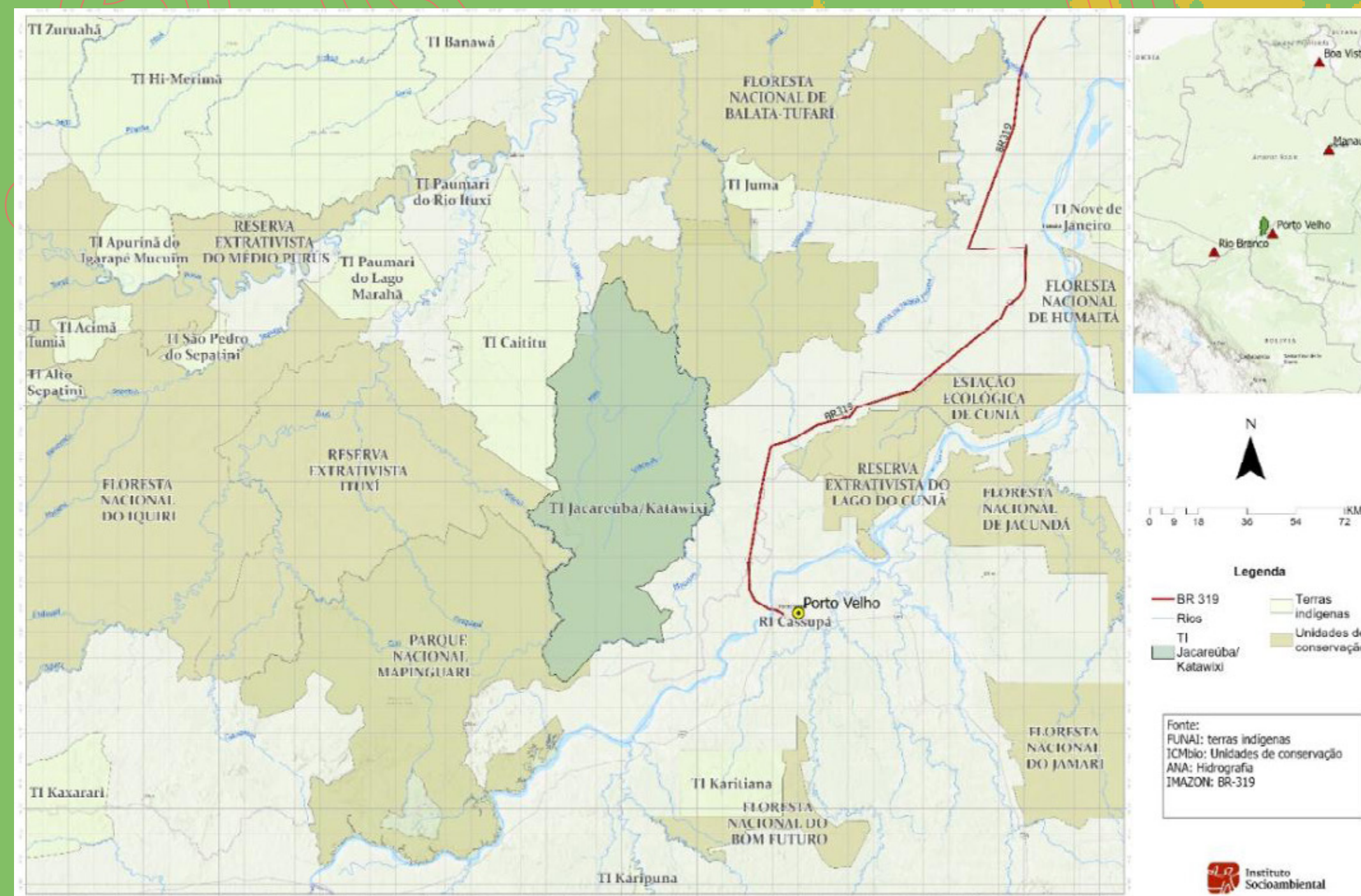

Kawahiva: el Gobierno fracasa en la demarcación de tierras indígenas con pueblos aislados

La Tierra Indígena Kawahiva del Río Pardo, en el noroeste de Mato Grosso (Brasil), se ha convertido en símbolo de la lentitud del Estado brasileño en la protección de los pueblos indígenas aislados. A pesar de la decisión de la Corte Suprema Federal de reconocer el riesgo de genocidio y determinar la demarcación física inmediata, el proceso se ha prolongado durante más de 26 años. La Funai admite que no tiene recursos ni plazos para completar la instalación de los límites del territorio, una etapa esencial para la homologación, lo que mantiene la zona en una situación de inseguridad jurídica y favorece la actuación de madereros, acaparadores de tierras y ganaderos.

Documentos internos revelan el fracaso sucesivo de los intentos de financiar la demarcación, estimada en más de 5 millones de reales, mientras aumentan las amenazas a los funcionarios y las invasiones en la zona. Expediciones recientes han confirmado la presencia de los Kawahiva en el territorio, lo que pone de manifiesto la urgencia de una protección integral. Las organizaciones indígenas e indigenistas advierten de que nuevos retrasos pueden hacer irreversible la situación y señalan que 2026 puede ser la última oportunidad política para garantizar la supervivencia del pueblo Kawahiva del río Pardo.

Más información en la página web de O Globo 

Los madereros y ganaderos avanzan, pero el pueblo Kawahiva de Brasil aún espera protección

Agentes de la Funai confirmaron en 2024 la presencia del pueblo indígena aislado Kawahiva del Río Pardo tras una expedición de más de 100 kilómetros por la selva del sur del Amazonas. Restos recientes, como cestas, huellas de niños, refugios abandonados y restos de recolección de nueces y miel, demostraron que el grupo sigue viviendo en el territorio. A pesar de ello, un año después, el Gobierno brasileño aún no ha cumplido la resolución de la Corte Suprema Federal que exige acelerar la demarcación de la Tierra Indígena Kawahiva del Río Pardo, lo que mantiene la zona sin protección física y vulnerable a la invasión de madereros y ganaderos.

La demarcación, que implica la instalación de mojones a lo largo de más de 320 kilómetros de perímetro, sigue bloqueada por obstáculos burocráticos, falta de recursos y conflictos violentos en la región. La Funai afirma que el trabajo de campo no comenzará hasta 2026, mientras aumentan las amenazas contra los funcionarios y la presión de los grupos vinculados a la apropiación ilegal de tierras. Las organizaciones indígenas e indigenistas advierten que el retraso constituye una violación de la Constitución y expone a los Kawahiva a un riesgo real de genocidio, recordando que, tras 26 años de espera, el tiempo para garantizar la supervivencia de este pueblo aislado se está agotando.

Más información en la página web de The Guardian 



Brasil lidera el número de pueblos aislados, pero hay huecos en su protección

La Funai registra 115 pueblos indígenas en aislamiento en Brasil, pero solo 29 están oficialmente confirmados, lo que deja a 86 sin validar y con una protección frágil. Aunque el Valle del Yavari concentra el mayor número de estos pueblos, los expertos advierten que los más vulnerables viven en el Arco de la Deforestación, en territorios fragmentados y rodeados de carreteras, minas y grandes empresas.

Con el avance de la explotación y la crisis climática, la presión tiende a aumentar: alrededor del 80 % de los registros de pueblos aislados confirmados o en estudio están rodeados de solicitudes de minería. Los expertos defienden que la confirmación de los registros y el fortalecimiento de la Funai son esenciales para evitar riesgos de genocidio y garantizar la supervivencia de estos pueblos.

Más información en la página web de Agência Brasil ➤

'AISLAMIENTOS' EN EL MUNDO



© Sophie Grig/Survival International

«Destruyen nuestra selva»: Ngigoro, desde Halmahe- ra a Francia para salvar a su pueblo

Ngigoro, indígena del pueblo Hongana Manyawa, denuncia el rápido avance de la minería de níquel en la isla de Halmahera, en Indonesia, donde vivió en aislamiento hasta su infancia. El territorio tradicional de su pueblo ha sido ocupado por el complejo *Weda Bay Nickel*, operado por la empresa francesa *Eramet* en asociación con la china *Tsingshan*, uno de los más grandes del mundo. La expansión de la minería ya ha provocado la deforestación, la contaminación de los ríos, la desaparición de los peces y la caza, además de la peligrosa aproximación de los trabajadores a los grupos indígenas que siguen en aislamiento voluntario.

Alrededor de 500 Hongana Manyawa aislados permanecen rodeados por la actividad industrial, bajo riesgo de epidemias y de la destrucción total de su modo de vida. El caso pone de manifiesto la paradoja de la transición energética global: el níquel utilizado en las baterías de los coches eléctricos está asociado a la violación de los derechos indígenas y a la devastación de los bosques. Los líderes denuncian que, sin la protección del territorio, la supervivencia física y cultural del pueblo Hongana Manyawa está seriamente amenazada.

Más información en la página web de Paris Match ➔

CRÉDITOS

Redacción, edición y corrección:

Helena Ladeira, Hilton S.
Nascimento, Rafael Nakamura
y Tiago Kirixi Munduruku

Traducción

Lucas Bonolo

Equipo del Programa Javari:

JaneKelly D'ávila y
Rafael Monteiro Tannus

Diseño gráfico:

Estúdio Entremeio

CORREDOIR
BOLETÍN INFORMATIVO
YAUARI
-TAPICHE

REALIZACIÓN



ASOCIACIÓN



APOYO



Rainforest Foundation
Norway